晶報

社址上海望平街 電話九三四二八號

□中華郵政特准掛號立券按照新聞紙類寄送之報紙□ □每日發行增刊無定□

□中宣部登記證中字一二二六號□

第二千三百七十一號

□內政部登記證警字一五二二號□

今日一張零售大洋二分八釐

定報價格 【直接訂購中國境內全年四元】【紀念期內特價三元】半年二元二角每月四角日本同其餘外國各埠加倍均作大洋計算報資先惠郵費在內郵票加一 分館訂購每月六角郵費加

廣告刊例 【特別】報頭兩面及上幅橫條價面議【普通】每格計十五字高十九字寬每期一律洋六元半格起碼如指定地位另加【新聞中縫】每格計三十字高十字寬每期洋八元【封面中縫】分格與新聞中縫同例

□適秦館隨筆 （惜紅）

前月、杭州市上、發現自衢州江山等處逃來之難民甚多、鳩形鵠面、扶兒帶女、衢江僻處上遊、風氣閉塞、裝束殊不入時、女則人人束袖、最怵目驚心者、則十餘歲女孩、個個纏足、夫纏足爲一最慘酷之肉刑、其害不勝枚舉、盡人皆知、錢江上游、不比邊塞、何以猶存此風、余於此嘆中國人之守舊頭腦之頑固、可知吾國教育之不普及、而父母之愛子女、無微不至、獨於纏足之狠辣、彷彿七世冤家、務使之成爲殘廢而後快、余自幼時、即深惡纏足、大概因先母係旗籍有遺傳性故也、見之輒作三日嘔、嘗戲謂如有一日使我執政、必科以重刑、惟積重難返、鄉村中人、智識淺陋、非語言所能奏效、鄉僻小縣之紹紳大夫、顯然多冬烘、故非施行強迫教育、不能移習俗也、都市名媛、赤足革履、蔻丹也、香水也、脂粉也、而彼荒僻之地、猶存舊書也、足膝之文明、達而偏遠、襄州條也、而此則睡鞋也、田磐也、猶存十八世紀的風尚、同一中國人、新舊相形乃如此

□凱聲詩稿（一） （吳凱聲）

民國十六年、聲供職外部、垂十八年、適中俄事起、儒堂部長一再敦促、遂於是年七月十三日、赴日內瓦出席國聯、茲將旅歐數年中零星詩稿、隨時整理成篇、供諸同好、自知詩章摘句、本非所長、但興之所托、藉以抒發性情、聊作海外鴻爪云爾、

離申雜感（十八年七月十三日）

一去申江辭老親。御天萬里敢輕身。數聲汽笛數行淚。東出吳淞無故人。

靜坐舟中思悄然。青山綠水水連天。悠悠白日催人老。前途茫茫莫問年。

舟經神戶吟（七月十五日）

黃海滄濤聲汨汨。奇峯突兀勢爭雄。試峯三島扶桑國。東亞霸權誰與同。

扁舟一葉水中浮。海上飄然如野鷗。遠涉重洋何所事。之存舊國豈封侯。

舟渡太平洋即景 七月廿二日

蒼茫雲海路迢迢。回首鄉關萬里遙。汽笛嗚嗚破夢醒。（因大霧舟約兩分鐘即放汽一次以防來船）太平洋上隻身飄。

國際大飯店

東亞最高新建築 國人自辦大飯店

□房間二百餘間 具備最精雅絕倫
□餐廳舞廳 法國名廚担任烹飪
□裝置冷熱氣 起居舒適極合衛生
□裝璜與色彩 富麗美奐美輪
□十四樓花園 遠眺全滬心曠怡神
□科學化管理 服務人員均請專家
□侍應極週到 侍應生設專所訓練

國歷十二月一日正式開幕 地址 上海靜安寺路派克路轉角 電話 九一〇一〇

四明儲蓄會

一日一文，三年積一千；繩鋸木斷，水滴石穿。

本會辦理 活期儲金 長期儲金 分期儲金 定期儲金 教育儲金 婚嫁儲金 養老儲金

辦法穩固 利息優厚 手續簡便 現在儲蓄以備將來不時之需

總會 南京路二九〇號 分會 西門 和平路一二三二號 虹口 北四川路三三四號 代理處 各埠四明銀行 章程備有 函索即寄

上海大中銀行啟事

本行爲紀念總管理處遷滬優待存戶起見所有定期存款均照本行存款章程加息一釐如蒙惠顧無任歡迎

經理 黃懋仁 副經理 劉世傑 林聯琛 襄理 秦彭年 行址 河南路五〇一 電報掛號 有線 無線一七七一 電話 經理室 九〇四三四 各課 九〇一四六四四

泰昌參燕號

上海市參燕業大同行

新設北市分號 南京路日昇樓東

開幕紀念 大廉價一月

國歷十二月二日起至卅日止

犧牲品 六種 每人每種限購一匣

認真切實減價 不作虛僞宣傳

航空公路建設獎券

第九期 廿四年一月四日在上海當眾開獎

促進建設 並有五十萬元希望 $500,000

國民政府航空公路建設獎券 發行

白蓮藕粉

屯溪下黎陽方燕詒堂精製真正

功養生調補潤通解消勞吐服有 能血津中肺胃氣熱暑傷血之益

本堂向在徽邑屯溪精製藕粉垂六十餘年 [illegible]

寄售處浙江路天天土產公司

壽

現代實用壽爵 一九一四

內服新藥 根除濁 外用藥膏 生肌 白濁新藥 止濁 靈效驗 功同注射

上海中法大藥房總發行

江澤洲醫士

徽州休甯梅林十三世女科 江之田先生文孫

診所 靜安寺路斜橋總會對面鳴玉坊九號 電話 三五四九五號

門診 上午九時至十三時 出診 下午四時至十時

本醫師因奉接家鄉函電請即日返徽應診實因匪氛已靖且有許多私事未了故決於一星期內返里明春再行來申病家如欲診者務請趕速遲則不候 江澤洲啓

席時泰醫師

日本醫科大學畢業 英政府工部局署醫官 席時泰醫師

統治內外各科

診所 勞合路 席時泰醫院 上午九時至十一時 下午一時至五時 星期日停 電話 九〇六五二

分診所 三馬路 中法大藥房 下午五時至六時 星期停 電話 九二〇一七

晶報售書部啓事

本報自三月三日十五週年紀念日起特設售書部專售各項新舊小說及雜誌專刊物茲將最新書目及售價逐漸披露如後

王正廷近言錄 精裝一元 平裝六角

中國民族性之解剖 每冊五角

孟憲章先生著 一九三二年寰球視察記 每冊價洋三角

馮玉祥軍事要電彙編 第一二三四冊 每冊價洋

宋哲元部廿九軍 長城血戰記（附戰事寫真照百餘幅）每冊價洋三角

□金梁著 清宮史略 每冊一元二角 滿洲秘檔 一元二角 清帝后外紀 一元 光宣小紀 二角
□畢倚虹著 墨暗上海 六冊四元

□漱六山房著 九尾龜 十二冊一元二角
□包天笑著 弗小說 一元 黑暗小銀燈 八角 惡家小傳 一元 降城痛語 四角 未來世界 四角 犧牲 四角

□李涵秋著 碧海情波記 一角 涵秋二冊 一元 筆記 二角 蝶影 四角 琵琶怨 二角 雙鵑血 五角 痛苦夫人 三角
□陳冷血著 俠客談 四角

□張丹翁著 拆白黨 三角
□葉楚傖著 新小說 八角
□沈泊塵著 百美圖 一元二角

□掛號加郵費及□ □函購一角三分□

黃慎生山水潤例

【堂幅】丈疋四十八元 八尺廿四元 六尺十二元 四尺六元 三尺四元 五尺八元
屏條 對開照堂減半
【橫幅】整張照堂裁開照屏
【扇面册頁】每件兩元
點品面議 工筆加倍
青綠加倍 先墨後潤
劣紙不書 約期收件
隨封加一
本館胡仲和代收

美麗牌

有美皆備 無麗不臻

早洩

奏效甚速 完全根治

劉丁醫師以十六年之經驗用獨特方法專醫早洩遺精陽萎等症限期根治並發售早洩特效藥 每管大洋五元 寄費加一

診所上海南京路山西路口中和一號 電話九〇一六七三 診時上午十一時至十二時 下午二時半至五時

川味菜館

□最便宜的川菜小吃□
□十一月十四日起 十二月十四日止□
和菜 點菜酒席一律九折
本館今逢十週紀念對各界諸君且從便利經濟起見價目從廉包君滿意本館有三大特色最爲合口之菜
一 乾燒活魚 二 宮保小雞 三 干燒冬筍 以及各樣葷素菜點均精心調合請試嚐
□看我們的菜吃吃試試□
館址 五馬路 請試一嘗便知（電話九〇二五五）

北京同興樓

四馬路石路口

自運北平肥大填鴨

本樓禮廳內部佈置富麗堂皇 喜慶讌會最爲相宜 四季菜餚味美適口 定價低廉 歡迎嘉賓 招待殷勤

電話 二樓九〇四四四 三樓九〇四〇四

老牌土耳其浴室

連蓬洗浴（每位洋半元） 男子擦背 西式扞盆 水汀蒸汽（每位洋半元） 女子按摩 每位洋一元

本室革新內部整理清潔價目克己招待週到電汽浴箱並備有多位女子按摩咖啡茶資一律取消才得試驗諸君如不信請來一試才知其可 法大馬路外灘十耳其浴室也

桃花宮浴室按摩院

貴州路寧波路轉角中國飯店南首

本院聘請經驗宏富手術敏捷之摩登女郎數位招待溫柔周到一經施術即覺身心暢快精神煥發如承各界惠顧不勝歡迎之至

十一月十五日開幕 大減價一月

價目…… 按摩 擦背 藥水 沐浴 四種祇收一元

十六歲小姑娘

美 標準雪花

嬌嫩顏膚 大瓶七角半 小瓶四角 上海西馬路西大藥房發行

精神治療 新式按摩

西洋女子精於按摩推手術高妙並有電汽按摩藥水沐浴聘有年輕美麗中西女子助手數名服務週到請來一試包君滿意 地址靜安寺路斜橋弄五十號

諸君如覺精神不振，身體萎頓，請一經施術，立能精神衛生，身心愉快，最爲有益，並備浴室，非常週到，贈品優待，特起見，另有贈品之希望，一舉兩得，請及一試之，精美

久咳易成癆

多咳則傷肺日久易成癆因癆而致命者不可勝數惟查治癆必愈之藥迄今外國醫藥先進尚無發明現經唐拾義醫師發明之久咳丸經驗數十年服後直接有革咳除痰之力間接有保肺防癆之功故得社會公認確爲根本治咳之特效藥患咳諸君一試便知 每瓶一元二角

上海廣西路角 父子大藥廠 世界各埠 均有經售

程謙律師

事務所狄思威路斯興里 電話六四一〇〇號

鄭依頓白濁丸

白濁專家醫生 根除 中英政府化驗註冊 每料二元半料一元

本醫生特製此丸專治新久五淋白濁以及婦人白帶非常靈驗無害腸胃不傷身體服後永不復發此症者不可不試 診所上海三馬路大舞臺東首

土耳其浴室

按摩 沐浴 蒸氣 擦背 扭腳 藥水

愛多亞路大世界東太原坊口

大減價 六種全套 減收壹圓

德興按摩浴室

□冬季大減價三十天□ 諸君身體疲萎者可以強身 敝院聘請按摩女郎數位均係按摩學校畢業富有經驗保君滿意也 如蒙惠臨歡迎 每位洋七角半 【地址】卡德路愛文義路口七百〇八號

快活林

驚人聯歡大贈品 看客起見

□十耳其浴室□ □本院均係按摩學校畢業手術高妙富有經驗如蒙諸君光臨請注意 藥水 擦背 沐浴 修脚 扦脚 電療 東新橋口大陸飯店二樓

□巴黎航空展覽會

搭斯社二十九日巴黎電 此間國際航空展覽會 蘇聯部份仍然吸引大批觀衆 每日參觀蘇聯號同溫層氣球之掛鑑模型及莫洛科夫所乘從事救護契路斯金隊之飛機者 皆排若長蛇 計每日平均有五千人云、

□魚類移居時期

搭斯社十月三十日彼得洛巴夫洛夫司克通訊、括網漁船「列貝特」號隊員、曾在堪察加半島西岸考察鮭魚移動之途徑、經研究結果、證明海面捕鮭工作得於鮭魚達到海岸水流前十七至二十日開始、如此捕魚季節遂大可延長云、

□詩 選□

□甲戌偶吟（四） （律師凌啓鴻桐民一字醉漠）

吳淞海濱納涼書示清漪

未秋炎涼已西風。浩蕩波濤是我胸。獨自披襟歌一曲。銅琶鐵板大江東。

和秦夫人戒奢詩二律並步原韻

管城江頭日幾回。祇官野老共徘徊。風流漫羽雕龍手。露布檄傳下馬才。湘水有靈何處尋。劉伶無鍤死能埋。凄君蟲話中賢事。市駿而今肯廣囊。

故國亭池付劫灰。新朝尚少賤如埃。書生白屋愁空咄。少婦紅樓入望迷。已見金甌從北缺。更聞銅柱逐南危。草堂不少鐘山謂。都道鳴騶入谷回。

□聯誼社演劇助賑

聯誼社票房爲徽甯同鄉會會員曹稼衡、胡瘦公、張逸哉、金顧衡、潘訥齋、吳銘新、胡卓著等所組織、成立後逾年、成績頗有可觀、今該社鑒於桑梓災早賑仍、特定於十二月二日晚間、假湖社舉行第一次公演、籌款助振、茲探得劇目如下、捉放曹 逍遙津 回荊州、定軍山、辭皐、朝空城計 草橋關 胭脂虎 御碑亭 取城都 黃鶴樓 並特請九齡女票友胡連君小姐 客串慶頂珠 預料屆時車水馬龍 定有一番盛況也、

□燙髮師小點子

朱銘卿、竹畢業於日本理髮專門學校、先後受新新綺華兩公司之聘、任職數年、近忽在靜安寺路自創大光明理髮廳、甚爲婦女界所稱善云、（心影）

化妝跳舞

（丹翁）

任下平生足跡未臨過跳舞場、不知道跳舞究竟怎樣好頑、會聞到我國與日本 都因大學生跳舞問題、鬧後禁止他們入場跳舞、甚且對於大學生不信任、我國以大學生未定制服、將令大學生各剃光頭、用誌分別、而日本大學生、曾有租洋服、掛徽章、甚至男扮女妝、混入跳舞場去鼓片刻雅興的、就有人批評、大學生如愛頑、市上可頑的甚多、奚必釘定了跳舞場、國家希望大學生、任何娛樂荒嬉所在 皆當不到 又奚至獨以到不到跳舞場爲大學生品行之標準、再換句話說 大學生乃已受高等教育的國民、今爲禁止跳舞、一方露出不信任的狀態、一方顯見不甚自愛的模樣、豈不是爲長太息乎哉 跳舞原非東方人士不可缺的娛樂、前若干年、市上無跳舞場、男女亦不必以跳舞消遣、然則當局如覺跳舞場無益于社會、徑令其一律休歇、得勿直截了當 何至于有那化妝跳舞的奇談、詩以慨之、

東方跳舞化妝乎。大個西方學得無、萬一當場常識破。場東與要念南無。

孫王南下迎胡北來

（倪）

西南問題、急轉直下、中央方面咸希望國內團結、早日實現、亟願捐除成見、共謀國是、自和平使者王寵惠博士入京後、團結空氣、瀰漫首都、蔣汪咸均有極懇切之表示、蔣委員長、曁中常會全體備有手函一通 致胡漢堂先生 請胡命駕北上 情文並茂、王氏以個人已二度南下、今次中央既表示具體意見 使命較爲正式、應添派大員陪同前往、以昭隆重、初擬孫科孔祥熙二氏、孔以財政籌劃、無法脫身、遂改立委傅秉常氏、蓋傅氏與胡亦有相當歷史關係也、啓程赴滬日期、初擬十二月五日、乘加拿大皇后號、旋孫氏以尚須赴閩、出席五中全會、因臨時決定乘法郵船阿多斯、至孫王此行之最要任務、在迎胡來滬、對於政見上一切詳細辦法、雙方當面商洽 吾人甚望兩氏功成歸來 雙方合作、早告厥成也、

外交經費之糾結

（王鋑投稿）

外交經費之積欠、國內外均有所聞、但尚多未知其詳焉、茲據某外交家談、爲錄於下、當北京政府時代、其積欠、十七個多月薪金、洎國民政府成立 重起爐灶、凡駐外外交官連任者 未即補發 此原亦不得已也 而此後外交經費 亦不免拖欠 駐外者若於周轉不靈 賢者徒坐咨嗟 不肖者、既犯法辱國、如民國廿年駐外經費、曾欠有數月者、有逾一年以上者、敦食之間、藉借貸度日 甚至每日食粥二次以果腹者 有欠繳房租而房東下逐客令者、有因欠電報費太鉅而不能再發電者、及羅部長蒞任、對於經費、另規定每月六成、至入戚照發、而前任部長時所積欠之薪 仍無着落 廿二年宋財部長週遊歐美各國、駐外人員、羣向要求、宋乃聲明俟領到新費、財部向不積欠 即國難時期 亦十足發撥外部 於是羣議譁然、紛向外部質詢 甚有向監察院呈訴者 而結果即現任當局推之前任、前任復推之再前任 於是糾紛莫解 瞻念前途、殊不勝感慨系之矣

□德國貨展覽會由德駐滬總領事夫人行開幕禮 （一）德國駐華總領事克里貝爾夫人（二）德國駐華總領事克里貝爾之女公子

參觀自然科學研究所記（四）

（微妙）

余自參觀自然科學研究所後、頗發慨歎、以吾國爲文化落後之國家、建設事業之不發達、其所以如此者、人民無科學思想、而國家亦無由倡導之耳。然邇來當局亦不乏開通之士、潛心於科學者、譬如吾國亦有中央研究院、及一切關於理化學之研究所、第爲數甚少、不能與先進國比 然則此自然科學研究所者、亦等於鳳毛麟角、當實貴之、而何以吾國當局 若不値一顧者 此何故耶、意或別有原因 非我輩局外人所知矣 至於所長一職 當時既有約言 規定須以中國人爲該研究所所長、而中國人旋即放棄 放棄以後、日本人於是遽派日人爲所長、而中國人亦置之不理、近聞日本又派一新所長新城新藏博士來、聞已恢復有代理之稱矣、新城博士爲京都帝國大學校長、聞爲一天文學家、自明年一月始、即攜家來滬、我不知日本派此新所長來中國、亦曾通知吾國歟、此研究所號稱爲退還庚子賠款而設、究竟屬於中國乎 日本乎 抑中日合辦乎、此成爲一曖昧不明之機關而已 此自然科學研究所者、將屬之吾教育部歟、非也、將屬之吾中央研究院歟、亦非也、將爲吾民間公立之學術機關歟、亦非也、然則爲一大好之科學研究機關也、我聞當時之中日董事會中、假有丁文江翁文灝諸君、何以亦噤如寒蟬而不一舉乎（完）

彭案上訴旁聽記

（之子）（自蘇州寄）

前邳縣縣長彭國彥 被張明遠等控爲瀆職貪贓 不服原判、上訴於高等法院 此事早已哄動三吳、前月（二十七日）下午開庭、余偕友前往旁聽、旁聽席中有樂益女子中學學生十餘人、及彭夫人許憲民 曁其女友孔萬志等、許前任吳縣婦女協會幹事 彭在蘇爲縣長、因互相器重而成伉儷、孔亦爲婦女協會中之健將、與蕭砧襲楚壽、爲余老友、逝世已五年、今見孔女士、不禁令人興蕭壚之感焉 三時許、法官升座、先對彭一詢上訴理由 繼向張詳詢控彭經過情形、惟語言前後矛盾、證人亦云張控無事實、爭辯結果、由彭之律師胡士楷 聲請儘可另傳證人、此案了結、殆尚有待、是日彭夫婦自始至終、從容不迫 倘亦適度氣壯之表現乎、

冠蓋京華（七〇八）

【天笑】

四十五回　買家

所以丁書元取於答應下來，說明天用汽車去接他們。金小姐心中暗暗地想：

「明天還是教芳宸來呢？還是不教他來呢？要是教他來呢，五六點鐘的時候，我們又要出去了。而且已經說定了，到那時光，依舊由丁書元來接我們的。倘然芳宸恰在這時候來，我可以因爲陪芳宸的緣故而不去嗎，真個爲了陪芳宸而不去，被他們要當作笑話講呢。」

你想金小姐是最怕人家說長道短的。伊從旅館裏搬出來住，也就是怕人家說長道短。伊連旅館裏人背後說伊，也不願意，何況像「家還許多人呢。因此伊就躊躇着，又想道：

「倘然芳宸在這個時候來，丁霽雪一定要邀了芳宸一同去。我和芳宸的關係，霽雪是有些知道的。雖然我不曾告訴他，但伊是何等乖覺的人，一定說道：『一張先生一同去，我們二阿姊是不客氣的，並且和芸十姊也是同學。』可是芳宸肯同去嗎，我知道他一定不肯去的。而且非驢非馬的，我也不願意他同去。再則他們也並不曾請他，他決不肯去的啊。」

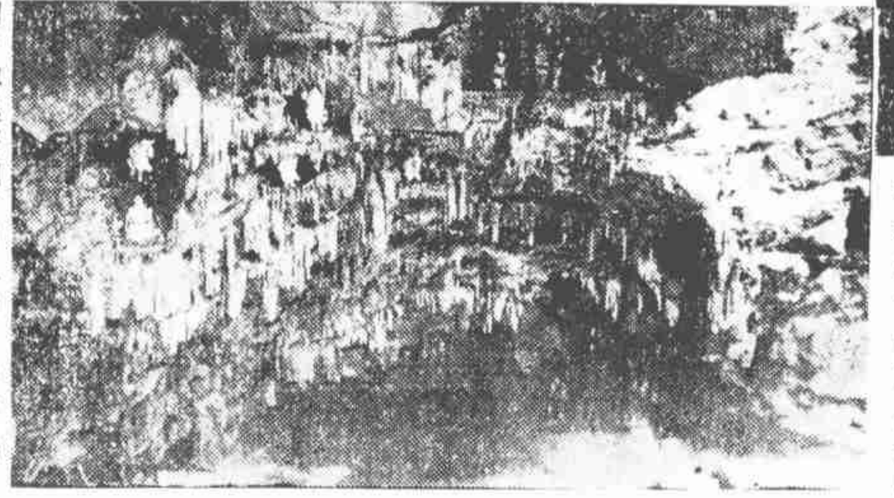

□宜興善卷洞石刻八仙（王開攝）

堅晒哀音

（迦公）

美青年飛行家堅晒、又繼薦特殉所業於中國 哀哉、吾猶記法人環龍之墮機於跑馬廳也 人爭悼惜之 今堅晒之喪 當亦同情叫弔也、唯其名堅晒之堅、不知何字、而報章多未書英文之名 致無從猜測、故以爲關乎人名地名之地重要者 仍應以英文爲主 而加以譯音、庶無差舛 若堅晒之堅 幾若倉聖造字鬼夜哭者矣、

取締民信局的話

（白鷗）

我家有個女僕、有一天要我代寫家信寄回去、我問他家裏的地址、他說信殼上、只要寫某鎭大橋頭茶樓上張阿二堂信收下、轉交和睦兜李阿才信客、轉交楊家浜航船、轉裹山灣陸阿金收便可、我覺得很奇怪 左一轉、右一轉、不知那一天才可轉到 但後來他家裏來信說、那信却已收到、我很奇怪 郵差足跡所不到的地方、居然信也帶到、因此想到小鄉村的通信、幾乎完全是民信局和航船 任傳遞之責 而現在政府方面厲風行的取締民信局、限令立即停業、民信局因有十萬信客、將因此失業、所以開會請願、要求寬限 政府是否允許、固不得知、但是郵局於民信局停業後、各小鄉鎭村里的郵信、如何遞送收受、不知已否訂有辦法、或多添設分局支局、我以爲這很是需要的、否則辦法未籌妥以前、似應通融准許信客先行登記、限制其帶信區域、那就兩便了、

絞盤牌香烟

交際必備

中國旅行劇團在平活動

（凌霜）

□唐槐秋的一家興致勃勃　新劇學家唐槐秋君、此次在滬組中國旅行劇團 於上月中旬抵北平、由北平新劇家熊佛西君擔任招待、即於二十日在東單三條協和大禮堂公演、其劇目爲梅羅香悲劇、表演兩日後 因種種佈置招待 皆不甚合宜、乃於二十三四兩天 改假開明大戲院公演 故節目亦換爲名優之死 與白茶酹了三齣、一爲悲劇 兩爲言情劇、皆深得各界人士贊美、聞唐氏此次挈同唐家將全團人員北行、因平市當局將於復興市政計劃中、使北平綿成文化游覽區、而在文化範圍中、又須構成一大規模國際劇場、其場所擬擇中海某園舊址 所演唱者、又必新舊化 使有裨益於社會、及合於國際人士之眼光 唐氏此來、蓋爲試演、將來劇場告成之日、或可再度來平表演、故所演劇目、務求切合於華北人士之心理 惟此劇團人員固皆有藝術化美才、而對於古樂、則殊少研究 唐之夫人與靜女士 善談諧 其女公子若青女士 與團之中堅份子沙羅女士、皆工於悲劇、哀感頑艷、委婉動人、唐女士尤擅歌舞、音調身段、頗符歐化、故在平一般老於聽戲者觀察、似仍須爲酌新舊、俾合觀者目光、益足蟲傳遐邇矣、幷聞唐等將於本月十日離平、沿平漢路歸滬 或將在漢表演數日云、

付羅某江夏貽　璞瑤饋貧當糧　梟燎席晨遲君　枕葄千秋詩

錦片前程〔六七三〕

恨水

第卅九回　一夜苦思起來仍作態　半年奮鬥重到更傷心

蘭芬礙於面子 不便做出來、可是臉也就氣紅了、於是笑道、不要提了、提起來、揭破了這個君子的面孔 那是怪難爲情的、我不等他了、我留張字給他、向那裏去寫呢、說努力看他四面張望 有點要寫秘密文件似的、說一聲再會吧、也就走開了、祝長青向毛正義的屋子淡笑了一笑、於是將棹上紅水罐子裏插的紅水筆、拔了出來、就在一張標語的空白上寫道、

承兄鼓勵 奮鬥半年 圓歸 深恨不能戰死關外、以垂問北平後二十四分傷心也 嘆難言之矣 祝長青留字

他寫好了、就將標語紙捲着 在封口的所在、用了棹上現成的漿子糊着 又在外面標了紅字道 交郵名叫正義的毛先生 於是將紙捲交給茶房、他大開着步子走了、

漢二戴鉨

（蘇盦）

篇曾咸雙家執右領向春發、讀傳經神光芒射箕斗精鏐、壓斯篆（大雄先生評謂篆得相斯意爲漢方搴製）蒼

鼎質二紐踊蹋鳥堂亭變等、曲臺后獨製文得諱脫笵棄、予毋一耕得長予同姓名孰、偶肉序饒伯仲宏消業定飯

天祿殊形隱伏蹯首士、銹蝕斑斕金錯纍瓦扭搜奇、惟壽春大梁戰伍牖先足跡、可由蓬幽茹澤厚本天象毅、地遇作濟天口禮防決久讀、韋編淪覆韻摩崖徵祥麟日、麗終不朽緬惟家徵君一紀、會脫手鴻白嵌太學既椎不、歷走意嬉息測日寶此種亦、但赧獲傲靈齋印鼎讓屏右、析奇翊張黃（模存丹斧滌、之三先生鑒謂殄異爲有）、畢璽詫是有薪傳研黃龍湫、潤凹御黝禮堂錄諸閱有子

國際飯店的菜單

（西諦）

□一個扯市招紙的朋友

國際大飯店之情形、已屢記本晶、在一日未正式開幕以前、早經先行交易、茲再記其特點、及其小缺點 特點維何、集合滬上三大外國飯店人才、而成此鉅業 管理庖人爲向在都城飯店Metropole之西人、都城即福州路江西路口十四層之大廈也、管理房間爲向在禮查飯店Astor House之西人、禮查馳名滬上久矣、不俟贅述 招待之役爲向在大華飯店Majestic之西人、大華舊址已成市廛 此招待猶留華不去也、此三人月薪每人皆八百圓、外賓粒止 便利極矣 微聞其於權限一層 稍有爭執、是在董事會諸新之先生之調度有方矣、缺點維何、一爲餐廳房間 僅有一室 定座至少十客何弗如禮查之有小房間 面以北平南京倫敦等名冠之 促膝而談、於華人習慣 似尤稱便 再其一、即爲本題之菜單是已、西人經營之旅店菜單 專列英文、而無華文、猶可說也、純粹華商人經營之中飾餐館、似不可不漢英合璧、即西瑞沙利文、且並列焉、如麥傳國際菜單爲法文、幷是以京調廚名偶有法文、大體皆英文也）又國際房間若不連吃飯 每日祇須八元、包月尤廉 無不附有浴室也 喜闢室者可一試 電話且不收費 亦一小便宜也、

明星時裝表演笑聲

（百合）

最近在百樂門的電影明星時裝表演、本來決定九人 結果却祇到了胡蝶、徐琴芳 朱秋痕 葉秋心四位、舞廳種子、先二日便統統定滿了、這裏可以想見電影明星號召力之大、表演節目、共分兩種、一種爲冬季大衣、一種是夜禮服 舞廳中間 近音樂台的地方 搭着一較高的邊緞、第一個出場的便是胡蝶 皮領大衣 作深咖啡色 出場後在舞廳中環行一週、舞廳中衆聲雷動 胡蝶忍俊不禁、頻作嬌笑 此後爲朱秋痕、黑色皮大衣 徐琴芳黑領大衣、葉秋心褐色皮領大衣、還幾件大衣 架了過去 便是夜禮服的上場 一個還是嬌艷的胡蝶、衣作純西式 黑絨長舞裙 銀絲質細坎肩 緩步走至舞廳中央 乃輕輕脫去坎肩 燈光如水、人物如畫、全場報以熱烈掌聲、第二徐琴芳、銀質坎肩 粉紅長舞裙 「徐鬢角綴以銀色鬢花、愈形嫵媚 但因爲徐臀部綢襉、行動之際 更作舒展收縮之態、經過地方、引起全場大笑、朱秋痕銀片黑紗領坎肩 黑色長舞裙 葉秋心銀絲黑絨長闊坎肩 閃光淡紫紅長舞裙、第五仍爲徐琴芳 閃銀色光緊短小坎肩 玫瑰淡脂舞裙 黑絨披肩、出場時便自己忍不住笑起來 她走過的時候 有人時刻對她狂顧着那綢襉 已經沒有了 最後當然再是胡蝶 作新娘裝出場 鮮花輕繞 綠艷莊嚴之至 白兜紗長可一丈 曳及長白綢裙 一登場音樂隊便奏出「婚禮進行曲」全場又大笑起來、除此四人以外、還有一位加入表演的、是朱秋痕妹妹朱秋白 可以算是預備明星、

病榻瑣談

□瀨山房（六九）

今日恐經濟之困、已達極點、常謂上海爲天下名人薈萃之地 苟有人假吾一千元 今年之困難 即可完全解決 但丈夫不受人憐、必爲吾平時所欽佩之人、乃肯受其庇蔭 而不以爲恥 但有鮑叔 當蹉晉昔

西湖一朵花更正

前月廿九日報載、西湖一朵花、爲三小之一 小抖亂所辦、在黨杭友撰述 西湖一朵花、實爲吳靈園君所創辦、在申報時代、吳君假西湖游息 喜其風景清幽 故編「西湖」「朵花」一書行世 後乃以書名設一專售學校書品之小店、爲家人作消遣 小抖亂者葉仲芳君也、因與吳亦友善 常往盤桓、人遂誤會葉有股份也、自葉之住宅（在杭州東坡路）出讓於人、葉即遷移別處 戲院酒肆間 已久不見葉之蹤跡矣

長江兆舟中迴顧（一一四）

（王逸塘）

彼乃並西園寺公、清浦奎吾、若槻克堂諸人 指爲彼中之詩人宰相 並以詢余、余曰 我國古諺有云 宰相須用讀書人 上溯唐宋明良有歌 下迄清代、曾胡左李 罔非學人、現行政院之汪院長 斐然文采 國中外所知也、以外並雜舉譚組庵 蔡子民、胡展堂 及右任 覺生 季陶 翼如 楚傖 滄伯 天翼 力子諸人 以告之 彼固有知有不知也、未彭所輯之五大詩僧小冊 適置案頭 連類談及 余告以唐之寒山、拾得 皎然 諸詩僧 名固顯著、每代詩選 必列方外一門 近如印光師之能文章、太虛師之富著述、爛吟詠 難更僕數 我儕論人頗多 殊覺曰佗僞難也、

大華儷生一詩人

【習靜】

大華舞星張莉莉、長身玉立 體格健美、而雙瞳剪水、丰韻別饒、能詩、有客譽爲女詩人目之、嘗詠雪云、下嫁紛紛大地冰、瓊瑤世界玉爲林、朱門樽酒同欣賞、誰念窮人柴米心 置身綺羅 不忘寒素 深得風人之旨、余友某君昵之、莉莉嘗吟賞香奩詩句規之曰、勸君莫結同心結、一結同心解不開、蓋女士深情款款、非但嘗戀者愧也、女士粵籍 嘗操平滬語 談吐溫文、迥異儕輩 且舞藝精嫻 以是傾倒者日衆焉、

□舞星張莉莉

□浦應仙君所創辦浦子醫遠戒烟醫院、歷年頗收成效、現因浦君事繁 故祇專管藥劑部份、另約友人汪孟俠君合辦、所有營業方面 自十二月一日起概由汪君擔任 並加福記字樣、

□前夕百樂門大飯店舉行時妝展覽會、男女來賓甚衆、至十一時散會時、忽男賓衣帽間、秩序大亂、有多人狂呼大衣穿錯、後悉管衣帽者誤將牌子掛錯一號、因此互相遞嬗、使各人均相差一號 是亦奇談也、